



# A m t s b l a t t

## für den Landkreis Kelheim



**Nr. 58 vom 27.08.2021**

Verleger: Landrat des Landkreises Kelheim Verlagsort: Kelheim Druck: Landratsamt Kelheim  
Verantwortlich für den Inhalt: Einsender bzw. Unterzeichner der jeweiligen Bekanntmachung

### Inhaltsverzeichnis:

**Seite**

#### Landratsamt Kelheim

- Festsetzung eines Überschwemmungsgebiets an der Abens, Fluss-km 0,0 bis 28,2 (Gewässer I. Ordnung) sowie von Fluss-km 28,2 bis 58,1 (Gewässer II. Ordnung) im Landkreis Kelheim **548**

#### Stadt Kelheim

- Bekanntmachung über das Recht auf Einsicht in das Wählerverzeichnis und die Erteilung von Wahlscheinen für die Bundestagswahl am 26. September 2021 **552**

#### Sonstiges

- Jahresabschluss 2020 des Zweckverbandes Müllverwertungsanlage Ingolstadt **555**



## Bekanntmachungen des Landratsamtes

Nr. 44-641-R-Y 17

### **Festsetzung eines Überschwemmungsgebiets an der Abens, Fluss-km 0,0 bis 28,2 (Gewässer I. Ordnung) sowie von Fluss-km 28,2 bis 58,1 (Gewässer II. Ordnung) im Landkreis Kelheim**

Das Landratsamt Kelheim erlässt auf Grund von § 76 Abs. 2 des Wasserhaushaltsgesetzes (WHG) in der Fassung der Bekanntmachung vom 31. Juli 2009 (BGBl I S. 2585), zuletzt geändert durch Artikel 3 des Gesetzes vom 9. Juni 2021 (BGBl. I S. 1699), i. V. m. § 11 Nr. 4 Delegationsverordnung (DeIV) vom 28. Januar 2014 (GVBl. S. 22, BayRS 103-2-V), zuletzt geändert durch Verordnung vom 27. Juli 2021 (GVBl. S. 499) i. V. m. Art. 63 und Art. 46 Abs. 3 i. V. m. Abs. 2 Bayerisches Wassergesetz (BayWG) vom 25. Februar 2010 (GVBl S. 66, 130, BayRS 753-1-U), zuletzt geändert durch § 5 Abs. 18 des Gesetzes vom 23. Dezember 2019 (GVBl. S. 737), folgende

#### **Verordnung:**

#### **§ 1 Allgemeines, Zweck**

- (1) Im Landkreis Kelheim wird das in § 2 näher beschriebene Überschwemmungsgebiet festgesetzt. Das Überschwemmungsgebiet betrifft die in § 2 dargestellten Flächen, die bei einem 100-jährlichen Hochwasser überschwemmt oder durchflossen oder die für Hochwasserentlastung oder Rückhaltung beansprucht werden. Für dieses Gebiet werden die folgenden Regelungen erlassen.
- (2) Die Festsetzung dient der Darstellung einer konkreten, von Natur aus bestehenden Hochwassergefahr in dem betroffenen Bereich. Zudem werden Bestimmungen zur Vermeidung von Schäden und zum Schutz vor Hochwassergefahren getroffen.
- (3) Grundlage für die Ermittlung des Überschwemmungsgebietes ist das 100-jährliche Hochwasser (im Folgenden Bemessungshochwasser - HQ<sub>100</sub>). Ein 100-jährliches Hochwasser wird an einem Standort im statistischen Durchschnitt in 100 Jahren einmal erreicht oder überschritten. Da es sich um einen Mittelwert handelt, kann dieser Abfluss innerhalb von 100 Jahren auch mehrfach auftreten.

#### **§ 2 Umfang des Überschwemmungsgebietes**

- (1) Die Grenzen des Überschwemmungsgebiets sind in den im Anhang (Anlage) veröffentlichten Gesamtübersichtskarte im Maßstab 1:100.000 eingetragen. Maßgeblich für die genaue Grenzziehung sind die Detailkarten K 1 bis K 24 im Maßstab 1:2.500, die im Landratsamt Kelheim, der Stadt Neustadt a. d. Donau, der Stadt Abensberg, der Verwaltungsgemeinschaft Siegenburg, der Verwaltungsgemeinschaft Mainburg und der Stadt Mainburg niedergelegt sind; sie können dort während der Dienststunden eingesehen werden. Die genaue Grenze verläuft auf der jeweils gekennzeichneten Grundstücksgrenze oder, wenn die Grenze ein Grundstück schneidet, auf der dem Gewässer näheren Kante der gekennzeichneten Linie. Gänzlich im Überschwemmungsgebiet liegende Gebäude sowie solchen gleichgestellte

Gebäude, die teilweise im Überschwemmungsgebiet liegen, sind in der Detailkarte ebenfalls farblich hervorgehoben. Die in den Sätzen 1 und 2 genannten Karten sind Bestandteil dieser Verordnung.

- (2) Veränderungen der Grenzen oder der Bezeichnungen der im Überschwemmungsgebiet gelegenen Grundstücke berühren die festgesetzten Grenzen des Überschwemmungsgebiets nicht.

### **§ 3**

#### **Bauleitplanung, Errichten und Erweiterung baulicher Anlagen**

- (1) Für die Ausweisung neuer Baugebiete sowie die Aufstellung, Änderung oder Ergänzung von Bauleitplänen gilt § 78 Abs. 1 bis 3 WHG.
- (2) Für die Errichtung oder Erweiterung von baulichen Anlagen gilt § 78 Abs. 4, 5 und 7 WHG.

### **§ 4**

#### **Sonstige Vorhaben**

- (1) Für sonstige Vorhaben nach § 78 a Abs. 1 Satz 1 Nrn. 1 bis 6 und Nr. 8 WHG gilt § 78a Abs. 2 WHG.
- (2) Die Zulassung nach § 78a Abs. 2 WHG gilt als erteilt, wenn für das Vorhaben eine Anlagengenehmigung nach Art. 20 BayWG erteilt wurde und dabei die Voraussetzungen des § 78a Abs. 2 WHG geprüft wurden. In der Anlagengenehmigung ist die Erteilung der Zulassung nach § 78a Abs. 2 WHG auszusprechen.

### **§ 5**

#### **Heizölverbraucheranlagen**

- (1) Die Neuerrichtung von Heizölverbraucheranlagen ist verboten (§ 78c WHG).
- (2) Bestehende Heizölverbraucheranlagen in Gebäuden, die ganz oder teilweise im Geltungsbereich dieser Verordnung liegen und die nicht den Anforderungen nach § 50 Abs. 1 AwSV entsprechen, sind bis zum **05. Januar 2023** nach den allgemein anerkannten Regeln der Technik hochwassersicher nachzurüsten. Sofern Heizölverbraucheranlagen wesentlich geändert werden, sind diese zum Änderungszeitpunkt hochwassersicher nachzurüsten. Eine gesonderte Anordnung zur Nachrüstung ist nicht erforderlich.
- (3) Für die Prüfpflicht neuer und bestehender Heizölverbraucheranlagen gilt § 46 Abs. 3 i. V. m. Anlage 6 AwSV.
- (4) Das Landratsamt Kelheim kann auf Antrag von dem Verbot der Neuerrichtung von Heizölverbraucheranlagen Ausnahmen zulassen, wenn keine anderen weniger wassergefährdenden Energieträger zu wirtschaftlich vertretbaren Kosten zur Verfügung stehen und die Heizölverbraucheranlagen hochwassersicher errichtet werden. Vom Antragsteller sind entsprechende Nachweise vorzulegen.

## **§ 6**

### **Anlagen zum Umgang mit wassergefährdenden Stoffen**

- (1) Anlagen nach § 62 Abs. 1 WHG dürfen nur errichtet und betrieben werden, wenn sie den Anforderungen nach § 50 Abs. 1 AwSV entsprechen.
- (2) Für die Errichtung und den Betrieb von Jauche-, Gülle- und Silagesickersaftanlagen (JGS-Anlagen) i. S. d. § 2 Abs. 13 AwSV gelten die Bestimmungen der Nummern 8.2 und 8.3 der Anlage 7 zur AwSV.
- (3) Für die Prüfung von Anlagen zum Umgang mit wassergefährdenden Stoffen durch Sachverständige gilt § 46 Abs. 3 i. V. m. Anlage 6 AwSV.
- (4) Für Ausnahmen bzw. Befreiungen von den Anforderungen nach § 50 Abs. 1 AwSV gilt § 49 Abs. 4 AwSV entsprechend.

## **§ 7**

### **Antragstellung**

Mit dem Genehmigungsantrag nach § 78 Abs. 5 Satz 1 WHG sind für bauliche Anlagen in entsprechender Anwendung der für Bauvorlagen geltenden Bestimmungen der Bayerischen Bauordnung die zur Beurteilung erforderlichen und geeigneten Unterlagen vorzulegen. Vorlagepflichten nach der Verordnung über Pläne und Beilagen in wasserrechtlichen Verfahren (WPBV) vom 13. März 2000 (GVBl S. 156, zuletzt geändert durch Verordnung vom 20. Oktober 2010 GVBl S. 727) bleiben unberührt.

## **§ 8**

### **Inkrafttreten, Außerkrafttreten**

Diese Verordnung tritt am Tage nach ihrer Bekanntmachung im Amtsblatt für den Landkreis Kelheim in Kraft. Gleichzeitig tritt die Verordnung vom 08.06.1991, bekannt gemacht im Amtsblatt für den Landkreis Kelheim vom 08.06.1991, Nr. 14, außer Kraft.

Kelheim, den 17.08.2021  
Landratsamt



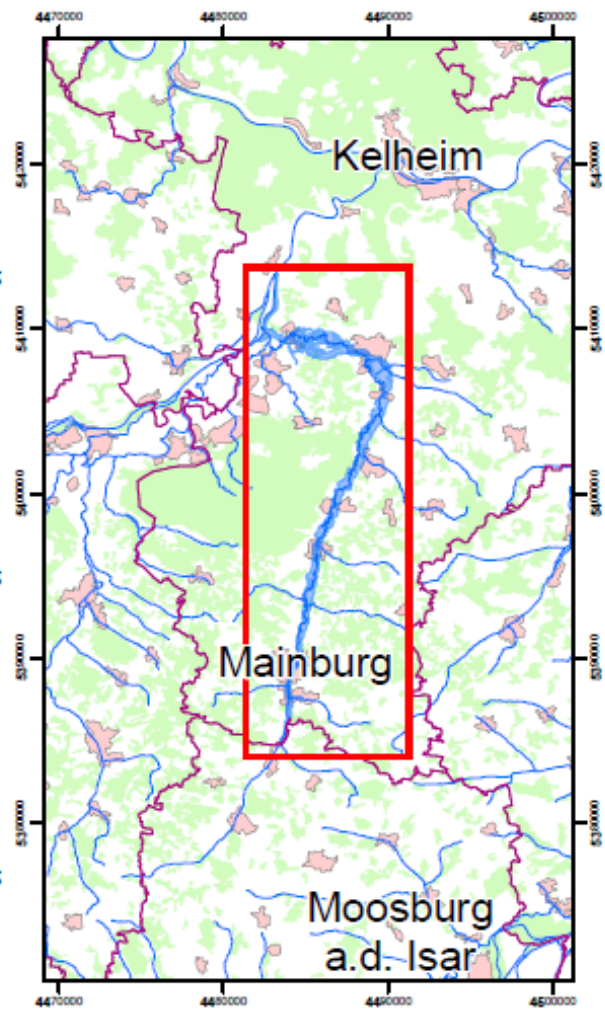
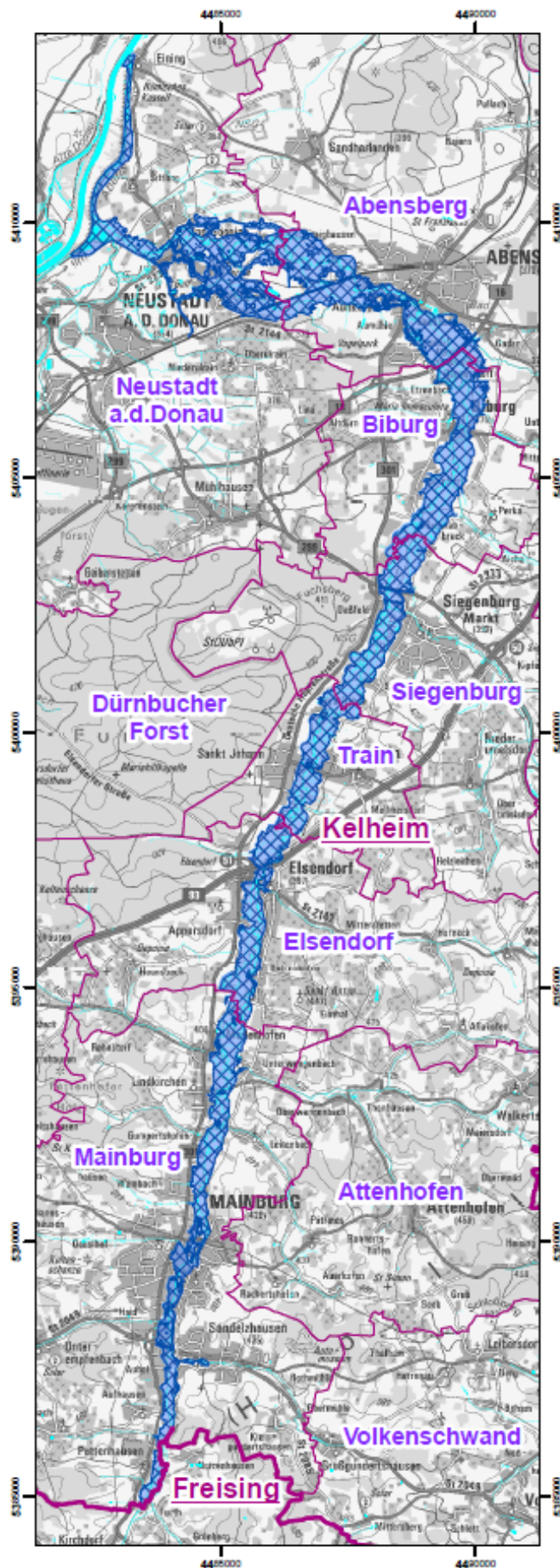

Martin Neumeyer  
Landrat

### Anlagen

1 Gesamtübersichtskarte M 1 : 100.000  
24 Detailkarten M 1 : 2.500 (K 1 bis K 24)



**Legende**

-  Landkreis
-  Gemeinde
-  neu festzusetzendes Ü-Gebiet
-  ermitteltes Überschwemmungsgebiet
-  Gewässer

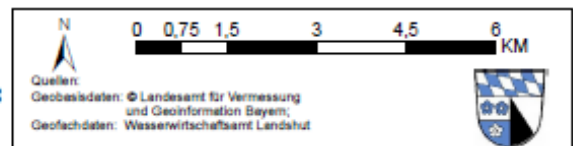

Quellen: Geobasisdaten: © Landesamt für Vermessung und Geoinformation Bayern; Geofachdaten: Wasserwirtschaftsamt Landshut		
Vorhaben: Gew I und Gew II, Abens  Festsetzung des Überschwemmungsgebiets Wasserwirtschaftsamt Landshut	Anlage	
Vorhabensträger: Landkreis: Gemeinden:	Kelheim Abensberg; Biburg; Elsendorf; Mainburg; Neustadt a.d.D.; Siegenburg; Train	Plan-Nr.: <b>UEK 01</b>
Maßstab: 1 : 100.000 1 : 400.000	Übersichtskarte HQ100	Ausgabe: 09.07.2021
<b>Wasserwirtschaftsamt Landshut</b> Entwurfverfasser		Datum, Name entworfen: 09.07.2021 HdB gepr.: 09.07.2021 HdB gepr.: 09.07.2021 Sch

## Bekanntmachungen der Städte und Gemeinden

Gemeinde Stadt Kelheim
Verwaltungsgemeinschaft
Zutreffendes bitte ankreuzen <input checked="" type="checkbox"/> oder in Druckschrift ausfüllen

### BEKANNTMACHUNG über das Recht auf Einsicht in das Wählerverzeichnis und die Erteilung von Wahlscheinen für die Bundestagswahl am 26. September 2021

1. Das Wählerverzeichnis zur Bundestagswahl für die  
Gemeinde Kelheim

wird in der Zeit von **Montag, 6. September bis Freitag, 10 September 2021** (20. bis 16. Tag vor der Wahl)

während der allgemeinen Öffnungszeiten im/ in

(Rathaus/Dienststelle: Anschrift, Zimmer-Nr.)<sup>[1]</sup>

Rathaus, Ludwigsplatz 16, 93309 Kelheim, Bürgerbüro Zimmer 6 und 8 (barrierefrei),

für Wahlberechtigte **zur Einsichtnahme bereitgehalten**. Wahlberechtigte können die Richtigkeit oder Vollständigkeit der zu **ihrer** Person im Wählerverzeichnis eingetragenen Daten **überprüfen**. Die Richtigkeit oder Vollständigkeit der Daten von **anderen** im Wählerverzeichnis eingetragenen Personen können Wahlberechtigte nur überprüfen, wenn Tatsachen glaubhaft gemacht werden, aus denen sich eine Unrichtigkeit oder Unvollständigkeit des Wählerverzeichnisses ergeben kann. Das Recht auf Überprüfung besteht nicht hinsichtlich der Daten von Wahlberechtigten, für die im Melderegister ein **Sperrvermerk** gemäß § 51 Absatz 1 des Bundesmeldegesetzes eingetragen ist.

Das Wählerverzeichnis wird im automatisierten Verfahren geführt; die Einsichtnahme ist durch ein Datensichtgerät möglich.

**Wählen kann nur**, wer in das Wählerverzeichnis eingetragen ist **oder** einen Wahlschein hat.

2. Wer das Wählerverzeichnis für unrichtig oder unvollständig hält, kann von **Montag, 6. bis spätestens Freitag, 10. September 2021, 12.00 Uhr** im/in  
(Rathaus/Dienststelle: Anschrift, Zimmer-Nr.)

Rathaus, Ludwigsplatz 16, 93309 Kelheim, Bürgerbüro Zimmer 6 und 8,

<sup>[1]</sup> Für jeden Ort der Einsichtnahme ist anzugeben, ob er barrierefrei oder nicht barrierefrei ist. Wenn mehrere Einsichtsstellen eingerichtet sind, diese und die jeder Einsichtsstelle zugewiesenen Gemeindeteile oder dgl. oder die Nummern der Wahlbezirke angeben.

**Einspruch** einlegen. Der Einspruch kann schriftlich oder durch Erklärung zur Niederschrift eingelegt werden.

3. Wahlberechtigte, die in das Wählerverzeichnis eingetragen sind, erhalten spätestens am 5. September 2021 eine **Wahlbenachrichtigung** samt Vordruck für einen Antrag auf Erteilung eines Wahlscheins. Wer keine Wahlbenachrichtigung erhalten hat, aber glaubt, wahlberechtigt zu sein, muss Einspruch gegen das Wählerverzeichnis einlegen, wenn er nicht Gefahr laufen will, dass er sein Wahlrecht nicht ausüben kann.

Wahlberechtigte, die nur auf Antrag in das Wählerverzeichnis eingetragen werden und die bereits einen Wahlschein mit Briefwahlunterlagen beantragt haben, erhalten keine Wahlbenachrichtigung.

)

4. Wer einen Wahlschein hat, kann an der Wahl im Wahlkreis 228 - Landshut  
durch **Stimmabgabe** in einem beliebigen **Wahlraum** (Wahlbezirk) dieses Wahlkreises  
oder  
durch **Briefwahl**  
teilnehmen.

5. Einen Wahlschein erhält auf Antrag

- 5.1 eine in das Wählerverzeichnis **eingetragene** wahlberechtigte Person.

Der Wahlschein kann **bis zum Freitag, 24. September 2021, 18 Uhr,**

(Rathaus/Dienststelle: Anschrift, Zimmer-Nr.)

im/in Rathaus, Ludwigsplatz 16, 93309 Kelheim, Bürgerbüro Zimmer 6 und 8,

schriftlich, elektronisch oder mündlich (**nicht aber telefonisch**) beantragt werden. Wer bei **nachgewiesener plötzlicher Erkrankung** den Wahlraum nicht oder nur unter unzumutbaren Schwierigkeiten aufsuchen kann, kann den Wahlschein noch **bis zum Wahltag, 15 Uhr,** beantragen.

- 5.2 eine **nicht** in das Wählerverzeichnis **eingetragene** wahlberechtigte Person, wenn
  - a) sie nachweist, dass sie ohne ihr Verschulden die Antragsfrist auf Aufnahme in das Wählerverzeichnis nach § 18 Abs. 1 der Bundeswahlordnung (bis zum Sonntag, 5. September 2021) oder die Einspruchsfrist gegen das Wählerverzeichnis nach § 22 Abs. 1 der Bundeswahlordnung (bis zum Freitag, 10. September 2021) versäumt hat,
  - b) ihr Recht auf Teilnahme erst nach Ablauf der unter Buchst. a) genannten Fristen entstanden ist,
  - c) ihr Wahlrecht im Einspruchsverfahren festgestellt worden ist und die Gemeinde von der Feststellung erst nach Abschluss des Wählerverzeichnisses erfahren hat.

Der Wahlschein kann in den oben genannten Fällen bei der in Nr. 5.1 bezeichneten Stelle noch **bis zum Wahltag, 15 Uhr,** schriftlich, elektronisch oder mündlich (**nicht aber telefonisch**) beantragt werden.

6. Wer den **Antrag für eine andere Person stellt**, muss durch Vorlage einer **schriftlichen Vollmacht** nachweisen, dass er dazu berechtigt ist. Wahlberechtigte mit Behinderungen können sich bei der Antragstellung der Hilfe einer anderen Person bedienen.

7. Mit dem Wahlschein erhält die wahlberechtigte Person zugleich
- einen amtlichen Stimmzettel,
  - einen amtlichen blauen Stimmzettelumschlag,
  - einen amtlichen roten Wahlbriefumschlag mit der Anschrift, an die der Wahlbrief zu übersenden ist, und
  - ein Merkblatt für die Briefwahl.

Wahlschein und Briefwahlunterlagen werden übersandt oder amtlich überbracht. Versichert eine wahlberechtigte Person glaubhaft, dass ihr der beantragte Wahlschein nicht zugegangen ist, kann ihr bis zum Tag vor der Wahl (Samstag, 25. September 2021), 12 Uhr, ein neuer Wahlschein erteilt werden.

8. Wahlschein und Briefwahlunterlagen können auch durch die Wahlberechtigten persönlich abgeholt werden. An **andere Personen** können diese Unterlagen nur ausgehändigt werden, wenn die Berechtigung zur Empfangnahme der Unterlagen durch Vorlage einer **schriftlichen Vollmacht** und einen amtlichen Ausweis nachgewiesen wird **und** die bevollmächtigte Person **nicht mehr als vier Wahlberechtigte vertritt**; dies hat sie der Gemeinde vor Empfangnahme der Unterlagen **schriftlich zu versichern**.
9. Eine wahlberechtigte Person, die des Lesens unkundig oder wegen einer Behinderung an der Abgabe ihrer Stimme gehindert ist, kann sich zur Stimmabgabe der Hilfe einer anderen Person bedienen. Die Hilfsperson muss das 16. Lebensjahr vollendet haben. Die Hilfeleistung ist auf technische Hilfe bei der Kundgabe einer von der stimmberechtigten Person selbst getroffenen und geäußerten Wahlentscheidung beschränkt. **Unzulässig ist eine Hilfeleistung, die unter missbräuchlicher Einflussnahme erfolgt, die selbstbestimmte Willensbildung oder Entscheidung der stimmberechtigten Person ersetzt oder verändert oder wenn ein Interessenkonflikt der Hilfsperson besteht.** Die Hilfsperson ist zur Geheimhaltung der Kenntnisse verpflichtet, die sie bei der Hilfeleistung von der Wahl einer anderen Person erlangt hat
10. Bei der **Briefwahl** muss der Wahlbrief mit dem Stimmzettel und dem Wahlschein so rechtzeitig an die angegebene Stelle abgesendet werden, dass der Wahlbrief dort **spätestens am Wahltag bis 18 Uhr** eingeht.

Der Wahlbrief wird innerhalb der Bundesrepublik Deutschland ohne besondere Versendungsform **ausschließlich von der Deutschen Post AG unentgeltlich** befördert. Er kann auch bei der auf dem Wahlbrief angegebenen Stelle abgegeben werden.

Kelheim, 27.08.2021

Diermeier  
Zweiter Bürgermeister



## Sonstige Bekanntmachungen

Die Verbandsversammlung hat in seiner Sitzung am 20.07.2021 den vorgelegten Jahresabschluss 2020 des Zweckverbandes Müllverwertungsanlage Ingolstadt „MVA“ zum 31.12.2020 festgestellt und beschlossen, dass der Jahresverlust in Höhe von EUR 1.979.846,32 wird in Höhe eines Teilbetrages von EUR 216.257,00 durch Entnahme aus der zweckgebundenen Rücklage ausgeglichen. Der Restbetrag in Höhe von EUR 1.763.589,32 wird auf neue Rechnung vorgetragen und mit dem Gewinnvortrag verrechnet.

### **Wiedergabe des Bestätigungsvermerks**

Für den Jahresabschluss und den Lagebericht 2020 in der aus den Anlagen 1 und 2 ersichtlichen Fassung haben wir am 27.05.2021 folgenden uneingeschränkten Bestätigungsvermerk erteilt:

### **„Bestätigungsvermerk des unabhängigen Abschlussprüfers**

An den Zweckverband Müllverwertungsanlage Ingolstadt

### **Vermerk über die Prüfung des Jahresabschlusses und des Lageberichts**

#### **Prüfungsurteile**

Wir haben den Jahresabschluss des Zweckverbandes Müllverwertungsanlage Ingolstadt - bestehend aus der Bilanz zum 31.12.2020 und der Gewinn- und Verlustrechnung für das Wirtschaftsjahr vom 01.01.2020 bis 31.12.2020 sowie den Anhang, einschließlich der Darstellung der Bilanzierungs- und Bewertungsmethoden – geprüft. Darüber hinaus haben wir den Lagebericht des Zweckverbandes Müllverwertungsanlage Ingolstadt für das Wirtschaftsjahr 01.01.2020 bis zum 31.12.2020 geprüft.

Nach unserer Beurteilung aufgrund der bei der Prüfung gewonnenen Erkenntnisse bestätigen wir nach § 7 Abs. 4 Nrn. 2 und 3 KommPrV:

Die Buchführung und der Jahresabschluss entsprechen nach unserer pflichtgemäßen Prüfung den Rechtsvorschriften und der Verbandssatzung. Der Jahresabschluss vermittelt unter Beachtung der Grundsätze ordnungsgemäßer Buchführung ein den tatsächlichen Verhältnissen entsprechendes Bild der Vermögens-, Finanz- und Ertragslage. Der Lagebericht steht im Einklang mit dem Jahresabschluss, entspricht den gesetzlichen Vorschriften, vermittelt insgesamt ein zutreffendes Bild von der Lage des Zweckverbandes und stellt die Chancen und Risiken der zukünftigen Entwicklung zutreffend dar.

#### **Grundlage für die Prüfungsurteile**

Wir haben unsere Prüfung des Jahresabschlusses und des Lageberichts entsprechend § 317 HGB und Art. 107 Abs. 3 Satz 2 GO unter Beachtung der KommPrV und der vom Institut der

Wirtschaftsprüfer (IDW) festgestellten deutschen Grundsätze ordnungsmäßiger Abschlussprüfung durchgeführt. Unsere Verantwortung nach diesen Vorschriften und Grundsätzen ist im Abschnitt „Verantwortung des Abschlussprüfers für die Prüfung des Jahresabschlusses und des Lageberichts“ unseres Bestätigungsvermerks weitergehend beschrieben. Wir sind von dem Zweckverband unabhängig in Übereinstimmung mit den kommunalrechtlichen Vorschriften und haben unsere Pflichten in Übereinstimmung mit diesen Anforderungen erfüllt. Wir sind der Auffassung, dass die von uns erlangten Prüfungsnachweise ausreichend und geeignet sind, um als Grundlage für unsere Prüfungsurteile zum Jahresabschluss und zum Lagebericht zu dienen.

### **Verantwortung der gesetzlichen Vertreter und der Verbandsversammlung für den Jahresabschluss und den Lagebericht**

Die gesetzlichen Vertreter sind verantwortlich für die Aufstellung des Jahresabschlusses, der den Vorschriften der Eigenbetriebsverordnung in allen wesentlichen Belangen entspricht, und dafür, dass der Jahresabschluss unter Beachtung der deutschen Grundsätze ordnungsmäßiger Buchführung ein den tatsächlichen Verhältnissen entsprechendes Bild der Vermögens-, Finanz- und Ertragslage des Zweckverbands vermittelt. Ferner sind die gesetzlichen Vertreter verantwortlich für die internen Kontrollen die sie in Übereinstimmung mit den deutschen Grundsätzen ordnungsmäßiger Buchführung als notwendig bestimmt haben, um die Aufstellung eines Jahresabschlusses zu ermöglichen, der frei von wesentlichen – beabsichtigten oder unbeabsichtigten - falschen Darstellungen ist.

Bei der Aufstellung des Jahresabschlusses sind die gesetzlichen Vertreter dafür verantwortlich, die Fähigkeit des Zweckverbands zur Fortführung der Unternehmenstätigkeit zu beurteilen. Des Weiteren haben sie die Verantwortung, Sachverhalte in Zusammenhang mit der Fortführung der Unternehmenstätigkeit, sofern einschlägig, anzugeben. Darüber hinaus sind sie dafür verantwortlich, auf der Grundlage des Rechnungslegungsgrundsatzes der Fortführung der Unternehmenstätigkeit zu bilanzieren, sofern dem nicht tatsächliche oder rechtliche Gegebenheiten entgegenstehen.

Außerdem sind die gesetzlichen Vertreter verantwortlich für die Aufstellung des Lageberichts, der insgesamt ein zutreffendes Bild von der Lage des Zweckverbands vermittelt sowie in allen wesentlichen Belangen mit dem Jahresabschluss in Einklang steht, den Vorschriften der Eigenbetriebsverordnung entspricht und die Chancen und Risiken der zukünftigen Entwicklung zutreffend darstellt. Ferner sind die gesetzlichen Vertreter verantwortlich für die Vorkehrungen und Maßnahmen (Systeme), die sie als notwendig erachtet haben, um die Aufstellung eines Lageberichts in Übereinstimmung mit den anzuwendenden Vorschriften der Eigenbetriebsverordnung zu ermöglichen, und um ausreichende geeignete Nachweise für die Aussagen im Lagebericht erbringen zu können.

Die Verbandsversammlung ist verantwortlich für die Überwachung des Rechnungslegungsprozesses des Zweckverbands zur Aufstellung des Jahresabschlusses und des Lageberichts.

## **Verantwortung des Abschlussprüfers für die Prüfung des Jahresabschlusses und des Lageberichts**

Unsere Zielsetzung ist, hinreichende Sicherheit darüber zu erlangen, ob der Jahresabschluss als Ganzes frei von wesentlichen – beabsichtigten oder unbeabsichtigten – falschen Darstellungen ist, und ob der Lagebericht insgesamt ein zutreffendes Bild von der Lage des Zweckverbands vermittelt sowie in allen wesentlichen Belangen mit dem Jahresabschluss sowie mit den bei der Prüfung gewonnenen Erkenntnissen in Einklang steht, den Vorschriften der Eigenbetriebsverordnung Bayern entspricht und die Chancen und Risiken der zukünftigen Entwicklung zutreffend darstellt, sowie einen Bestätigungsvermerk zu erteilen, der unsere Prüfungsurteile zum Jahresabschluss und zum Lagebericht beinhaltet.

Hinzureichende Sicherheit ist ein hohes Maß an Sicherheit, aber keine Garantie dafür, dass eine Übereinstimmung mit § 317 HGB und Art. 107 Abs. 3 Satz 2 GO unter Beachtung der KommPrV und der vom Institut der Wirtschaftsprüfer (IDW) festgestellten deutschen Grundsätze ordnungsmäßiger Abschlussprüfung durchgeführte Prüfung eine wesentliche falsche Darstellung stets aufdeckt. Falsche Darstellungen können aus Verstößen oder Unrichtigkeiten resultieren und werden als wesentlich angesehen, wenn vernünftigerweise erwartet werden könnte, dass sie einzeln oder insgesamt die auf der Grundlage dieses Jahresabschlusses und Lageberichts getroffenen wirtschaftlichen Entscheidungen von Adressaten beeinflussen.

Während der Prüfung üben wir pflichtgemäßes Ermessen aus und bewahren eine kritische Grundhaltung. Darüber hinaus

- identifizieren und beurteilen wir die Risiken wesentlicher – beabsichtigter oder unbeabsichtigter – falscher Darstellungen im Jahresabschluss und im Lagebericht, planen und führen Prüfungshandlungen als Reaktion auf diese Risiken durch sowie erlangen Prüfungsnachweise, die ausreichend und geeignet sind, um als Grundlage für unsere Prüfungsurteile zu dienen. Das Risiko, dass wesentliche falsche Darstellungen nicht aufgedeckt werden, ist bei Verstößen höher als bei Unrichtigkeiten, da Verstöße betrügerisches Zusammenwirken, Fälschungen, beabsichtigte Unvollständigkeiten, irreführende Darstellungen bzw. das Außerkraftsetzen interner Kontrollen beinhalten können.
- gewinnen wir ein Verständnis von dem für die Prüfung des Jahresabschlusses relevanten internen Kontrollsystem und den für die Prüfung des Lageberichts relevanten Vorkehrungen und Maßnahmen, um Prüfungshandlungen zu planen, die unter den gegebenen Umständen angemessen sind, jedoch nicht mit dem Ziel, ein Prüfungsurteil zur Wirksamkeit dieser Systeme des Zweckverbands abzugeben.
- beurteilen wir die Angemessenheit der von den gesetzlichen Vertretern angewandten Rechnungslegungsmethoden sowie die Vertretbarkeit der von den gesetzlichen Vertretern dargestellten geschätzten Werte und damit zusammenhängenden Angaben.
- ziehen wir Schlussfolgerungen über die Angemessenheit des von den gesetzlichen Vertretern angewandten Rechnungslegungsgrundsatzes der Fortführung der Unterneh-

menstätigkeit sowie, auf der Grundlage der erlangten Prüfungsnachweise, ob eine wesentliche Unsicherheit im Zusammenhang mit Ereignissen oder Gegebenheiten besteht, die bedeutsame Zweifel an der Fähigkeit des Zweckverbands zur Fortführung der Unternehmenstätigkeit aufwerfen können. Falls wir zu dem Schluss kommen, dass eine wesentliche Unsicherheit besteht, sind wir verpflichtet, im Bestätigungsvermerk auf die dazugehörigen Angaben im Jahresabschluss und im Lagebericht aufmerksam zu machen oder, falls diese Angaben unangemessen sind, unser jeweiliges Prüfungsurteil zu modifizieren. Wir ziehen unserer Schlussfolgerungen auf der Grundlage der bis zum Datum unseres Bestätigungsvermerks erlangten Prüfungsnachweise. Zukünftige Ereignisse oder Gegebenheiten können jedoch dazu führen, dass der Zweckverband seine Unternehmenstätigkeit nicht mehr fortführen kann.

- beurteilen wir die Gesamtdarstellung, den Aufbau und den Inhalt des Jahresabschlusses einschließlich der Angaben sowie ob der Jahresabschluss die zugrunde liegenden Geschäftsvorfälle und Ereignisse so darstellt, dass der Jahresabschluss unter Beachtung der deutschen Grundsätze ordnungsmäßiger Buchführung ein den tatsächlichen Verhältnissen entsprechendes Bild der Vermögens-, Finanz- und Ertragslage des Zweckverbands vermittelt.
- beurteilen wir den Einklang des Lageberichts mit dem Jahresabschluss, seine Gesetzesentsprechung und das von ihm vermittelte Bild von der Lage des Zweckverbands.
- führen wir Prüfungshandlungen zu den von den gesetzlichen Vertretern dargestellten zukunftsorientierten Angaben im Lagebericht durch. Auf Basis ausreichender geeigneter Prüfungsnachweise vollziehen wir dabei insbesondere die den zukunftsorientierten Angaben von den gesetzlichen Vertretern zugrunde gelegten bedeutsamen Annahmen nach und beurteilen die sachgerechte Ableitung der zukunftsorientierten Angaben aus diesen Annahmen. Ein eigenständiges Prüfungsurteil zu den zukunftsorientierten Angaben sowie zu den zugrunde liegenden Annahmen geben wir nicht ab. Es besteht ein erhebliches unvermeidbares Risiko dass künftige Ereignisse wesentlich von den zukunftsorientierten Angaben abweichen.

Wir erörtern mit den für die Überwachung Verantwortlichen unter anderem den geplanten Umfang und die Zeitplanung der Prüfung sowie bedeutsame Prüfungsfeststellungen, einschließlich etwaiger Mängel im internen Kontrollsystem, die wir während unserer Prüfung feststellen.

### **Sonstige gesetzliche und andere rechtliche Anforderungen**

#### **Erweiterung der Jahresabschlussprüfung gemäß § 7 Abs. 4 Nr. 2 KommPrV**

#### **Aussage zu den wirtschaftlichen Verhältnissen**

Wir haben uns mit den wirtschaftlichen Verhältnissen des Zweckverbands i.S.v. § 53 Abs. 1 Nr. 2 HGrG im Wirtschaftsjahr vom 01.01.2020 bis zum 31.12.2020 befasst.

Auf Basis unserer durchgeführten Tätigkeiten bestätigen wir zu den wirtschaftlichen Verhältnissen nach § 7 Abs. 4 Nr. 2 KommPrV: Die wirtschaftlichen Verhältnisse wurden geprüft; sie geben keinen Anlass zu Beanstandungen.

### **Verantwortung der gesetzlichen Vertreter**

Die gesetzlichen Vertreter sind verantwortlich für die wirtschaftlichen Verhältnisse des Zweckverbands sowie für die Vorkehrungen und Maßnahmen (Systeme), die sie dafür als notwendig erachtet haben.

### **Verantwortung des Abschlussprüfers**

Unsere Tätigkeit haben wir entsprechend dem IDW Prüfungsstandard: Berichterstattung über die Erweiterung der Abschlussprüfung nach § 53 HGrG (IDW PS 720), Fragenkreise 11 bis 16, durchgeführt.

Unsere Verantwortung nach diesen Grundsätzen ist es, anhand der Beantwortung der Fragen der Fragenkreise 11 bis 16 zu würdigen, ob die wirtschaftlichen Verhältnisse zu wesentlichen Beanstandungen Anlass geben. Dabei ist es nicht Aufgabe des Abschlussprüfers, die sachliche Zweckmäßigkeit der Entscheidungen der gesetzlichen Vertreter und die Geschäftspolitik zu beurteilen.“

München, 27.05.2021  
Bayerischer Kommunalen  
Prüfungsverband

Christian Göb  
Wirtschaftsprüfer

Gemäß Verbandssatzung § 27 (7) wird der Jahresabschluss 2020 und Lagebericht von Montag den 30. August bis Dienstag den 07. September 2021 im Verwaltungsgebäude des Zweckverbandes Müllverwertungsanlage Ingolstadt, Am Mailinger Bach 141 in 85055 Ingolstadt zur Einsichtnahme ausgelegt und kann während dieser Zeit von 8 bis 12 Uhr eingesehen werden.